GUIA DO ALUNO

Edição 2022

Instituto Oswaldo Cruz

Mensagem
de Boas-Vindas

Prezado(a) estudante,

O guia a seguir tem como objetivo integrá-lo(a) à comunidade do Instituto Oswaldo Cruz (IOC/Fiocruz) e ao campus da Fundação Oswaldo Cruz (Fiocruz), em Manguinhos, bem como deixá-lo(a) ciente das atribuições acadêmicas assumidas mediante o ingresso em todos os programas do IOC.

Ao folhear as páginas do documento, você conhecerá um pouco mais sobre esta instituição centenária, que desenvolve atividades de Pesquisa integradas ao Ensino há mais de um século, sempre com foco em contribuir para a saúde pública no país.

Seja bem-vindo(a) ao Instituto Oswaldo Cruz!

Paulo Sérgio D'Andrea
Ademir de Jesus Martins Júnior
Vice-Diretores de Ensino, Informação e Comunicação
Instituto Oswaldo Cruz

Tania Cremonini de Araujo-Jorge
Diretora
Instituto Oswaldo Cruz

Fiocruz

Nísia Trindade
Presidente da Fiocruz
Hermano Castro
Vice-Presidente de Ambiente, Atenção e Promoção da Saúde
Cristiani Vieira Machado
Vice-Presidente de Educação, Informação e Comunicação
Mario Santos Moreira
Vice-Presidente de Gestão e Desenvolvimento Institucional
Rodrigo Correa de Oliveira
Vice-Presidente de Pesquisa e Coleções Biológicas
Marco Aurelio Krieger
Vice-Presidente de Produção e Inovação em Saúde

IOC

Tania Cremonini de Araujo-Jorge
Diretora
Elmo Eduardo de Almeida Amaral
Luciana Lopes de Almeida Ribeiro Garzoni
Vice-Diretores de Pesquisa, Desenvolvimento Tecnológico e Inovação
Maria de Lourdes Aguiar Oliveira
Elizabeth Ferreira Rangel
Vice-Diretoras de Laboratórios de Referência, Ambulatórios e Coleções Biológicas
Paulo Sérgio D'Andrea
Ademir de Jesus Martins Júnior
Vice-Diretores de Ensino, Informação e Comunicação
Wania Regina Tolentino Santiago
Vice-Diretora de Desenvolvimento Institucional e Gestão

Este guia é um produto da Vice-Diretoria de Ensino, Informação e Comunicação do IOC produzido pelo Serviço de Jornalismo e Comunicação (SEJOR/IOC) em parceria com a Secretaria Acadêmica (SEAC/IOC).
Versão atualizada em março de 2022. Alterações em informações e procedimentos poderão ocorrer.

Expediente
Projeto Editorial: Design Gráfico / IOC
Edição: Raquel Aguiar, Kadu Cayres e Vinicius Ferreira
Fotos: Gutemberg Brito / IOC
*exceções: pág. 11 - Arquivo COC; pág. 12: foto científica de Marcelo Pelajo e Nathália Portilho

Índice

Ensino no IOC ____ 5

Sobre o IOC ____ 12

Informações Acadêmicas ____ 18

Atuação Estudantil ____ 30

Informações Úteis ____ 32

Contatos ____ 38

Espaços do Ensino no IOC ____ 40

Atividades de Ensino

O Instituto desempenha importante papel na formação de recursos humanos na área das Ciências Biológicas, Biomédicas e de Educação em Saúde, com destaque para a formação de pesquisadores.

O próprio Oswaldo Cruz inaugurou a primeira iniciativa de ensino do IOC em 1908, o 'Curso de Aplicação de Manguinhos', que se tornou referência em medicina experimental, sendo uma das raízes da pós-graduação brasileira.

Fundamentado, desde sua criação, na tríade ensino-pesquisa-produção, o Instituto atua na formação técnica, iniciação científica, pós-graduação *Stricto sensu*, pós -graduação *Lato sensu* e pós- doutorado.

Mais de uma centena de pesquisadores está envolvida em atividades de ensino, e cerca de mil estudantes integram as rotinas dos Laboratórios de Pesquisa do IOC, gerando novos conhecimentos e inovações para a saúde pública no país.

Na Fiocruz, a Vice-Presidência de Educação, Informação e Comunicação é responsável pelo planejamento, integração e avaliação das atividades da Fundação referentes a esses temas. No credenciamento junto à Coordenação de Aperfeiçoamento de Pessoal de Nível Superior (Capes), a Fiocruz é equiparada a uma instituição de ensino superior e a Coordenação Geral de Pós-graduação, ligada à Vice-Presidência de Educação, Informação e Comunicação, é a instância que corresponde à Pró-reitoria Universitária. No âmbito do IOC, a Vice-Diretoria de Ensino, Informação e Comunicação coordena as atividades correlatas a estes temas.

Cooperação nacional e internacional

O Instituto atua fortemente na cooperação nacional e internacional. Exemplo disso são as ações em parceria com a Universidade Federal do Ceará (UFC), a Universidade Federal de Roraima (UFRR) e a parceria estabelecida com o Instituto Federal de Educação, Ciência e Tecnologia do Acre (Ifac) na formação de doutores. Outros exemplos são o consórcio entre as pós-graduações *Stricto sensu* do IOC e o Instituto de Pesquisa Leônidas e Maria Deane (Fiocruz-Manaus), que resultou no Programa de Doutorado em Ciências, e o curso de Doutorado em Saúde, Ambiente e Sociedade, uma parceria entre a Pós-graduação *Stricto sensu* em Medicina Tropical do Instituto e outras Unidades da Fiocruz. Também faz parte das atividades de cooperação nacional o convênio com universidades públicas para o Programa de Estágio de Docência, cujo objetivo é aperfeiçoar a formação do corpo discente do Instituto no quesito docência.

No âmbito da cooperação internacional, o Instituto participa ativamente do Programa Institucional de Internacionalização da Capes – o Capes-PrInt – ampliando as ações de apoio à internacionalização dos Programas de Pós-graduação da Unidade.

O Instituto ainda integra ações de Pós-graduação junto a Moçambique, além de receber alunos de Angola e de outros países da África. Parcerias com instituições argentinas, uruguaias e haitianas também já foram realizadas, sempre com o objetivo de capacitar os sistemas de saúde e educação locais. Teses com dupla titulação, envolvendo o IOC e instituições estrangeiras, são alguns dos produtos obtidos no âmbito destas cooperações internacionais.

IOC+Escolas

Iniciado em 2015, o Programa IOC+Escolas tem como objetivo promover a participação de pesquisadores e colaboradores do Instituto em atividades que visam difundir o conhecimento científico para a população, envolvendo especialmente escolas da rede pública de ensino do Estado do Rio de Janeiro. Estão entre os propósitos do Programa incentivar a participação de docentes e discentes do IOC em ações de divulgação científica institucionais e extra institucionais e realizar iniciativas ligadas à transversalidade dos temas relacionados à saúde para além dos muros da instituição.

Dividido em três eixos de atuação – educação em ciências, promoção da saúde e divulgação científica –, o Programa promove encontros entre pesquisadores e alunos e está presente em atividades desenvolvidas nas escolas e em eventos institucionais voltados para aproximar a ciência da sociedade, de forma leve e com excelência.

Contato: iocmaisescolas@ioc.fiocruz.br

Programa de Estágio de Docência

Trata-se de uma proposta da Vice-Diretoria de Ensino, Informação e Comunicação do IOC, que concretiza como disciplina eletiva na grade curricular dos Programas *Stricto sensu* a atividade de estágio de docência. Entre as instituições parceiras desta iniciativa estão a Universidade Federal do Estado do Rio de Janeiro (UNIRIO), a Universidade Federal do Rio de Janeiro (UFRJ), a Fundação Centro Universitário Estadual da Zona Oeste (UEZO), a Universidade Federal Fluminense (UFF), o Instituto Federal de Educação, Ciência e Tecnologia do Rio de Janeiro (IFRJ), e a Universidade do Estado do Rio de Janeiro (UERJ).

Infraestrutura

O Ensino no IOC conta, desde março de 2012, com uma estrutura modular composta por salas de aula, dois laboratórios de informática e uma sala de reunião. Além disso, existem salas específicas para as aulas práticas e, nos laboratórios onde atuam, os alunos têm acesso a toda a infraestrutura de Plataformas Tecnológicas e de equipamentos para pesquisa científica.

Cursos de Férias

Para introduzir atividades didáticas na formação dos seus estudantes de Pós, o IOC promove os Cursos de Férias.

A iniciativa oferece disciplinas para alunos de graduação, com aulas ministradas por doutorandos e mestrandos do IOC sob supervisão de docentes dos Programas de Pós-graduação. Esta interação promove o estímulo ao exercício do magistério e, ao mesmo tempo, introduz jovens graduandos no ambiente científico. Entre 2007 e 2022, os cursos receberam mais de 2.200 estudantes de diversos estados brasileiros.

Prêmio de Teses Alexandre Peixoto

Criado em 2013, o 'Prêmio Anual IOC de Teses Alexandre Peixoto' contempla os melhores trabalhos desenvolvidos por doutorandos dos Programas de Pós-graduação *Stricto sensu* do Instituto.

A premiação é uma homenagem às contribuições em Pesquisa e Ensino do cientista Alexandre Peixoto, falecido, precocemente, em fevereiro de 2013, quando atuava na coordenação do Programa de Pós-graduação *Stricto sensu* em Biologia Celular e Molecular.

Programas de Ensino

Pós-graduação *Stricto sensu*

Biodiversidade e Saúde
Conceito 5 na avaliação da CAPES

Biologia Celular e Molecular
Conceito 7 na avaliação da CAPES

• Contemplada uma vez com o Prêmio CAPES de Teses e quatro vezes com o Prêmio de Incentivo em Ciência e Tecnologia para o SUS

Biologia Computacional e Sistemas
Conceito 5 na avaliação da CAPES

• Contemplada uma vez com o Prêmio CAPES de Teses

Biologia Parasitária
Conceito 7 na avaliação da CAPES

• Contemplada três vezes com o Prêmio CAPES de Teses e quatro menções honrosas pela mesma premiação

Ensino em Biociências e Saúde
Conceito 6 na avaliação da CAPES

Medicina Tropical
Conceito 6 na avaliação da CAPES

• Contemplada duas vezes com o Prêmio CAPES de Teses e uma menção honrosa pela mesma premiação

Mestrado Profissional em Vigilância e Controle de Vetores

• Aprovado em 2016 pela Capes com conceito 3, o curso tem o objetivo de contribuir para ampliar o leque de conhecimento de gestores e profissionais de saúde que atuam no controle e vigilância de insetos, moluscos e carrapatos.

Pós-graduação *Lato sensu*

Ciência, Arte e Cultura na Saúde

Ensino em Biociências e Saúde

Entomologia Médica

Malacologia de Vetores

Técnico e Especialização

Técnico em Biotecnologia

Especialização de Nível Técnico em Biologia Parasitária e Biotecnologia

Cursos de Férias

Edições Verão e Inverno

Sobre o IOC

O Instituto

Um dos principais centros da pesquisa biomédica no Brasil, o Instituto Oswaldo Cruz (IOC/Fiocruz) é o berço histórico da própria Fundação Oswaldo Cruz (Fiocruz). Criado em 1900, o Instituto atua nas áreas de pesquisa, desenvolvimento tecnológico e inovação, assim como na prestação de serviços de referência em doenças infecciosas e genéticas e no controle de vetores transmissores. Em suas atividades de Ensino, o IOC forma cientistas e técnicos em saúde. Mantém Coleções Biológicas com importante aplicação para atividades de Ensino e Pesquisa e, desde 1909, é responsável pela publicação do periódico científico 'Memórias do Instituto Oswaldo Cruz'. Por sua atuação plural, que abrange diversas áreas do conhecimento, o IOC se consolida como uma instituição de protagonismo científico, contribuindo para o papel estratégico da Fiocruz. O conjunto de suas atividades resulta em contribuições traduzidas na publicação de artigos científicos e no desenvolvimento de inovações, renovando constantemente o compromisso centenário com a solução de questões de saúde pública.

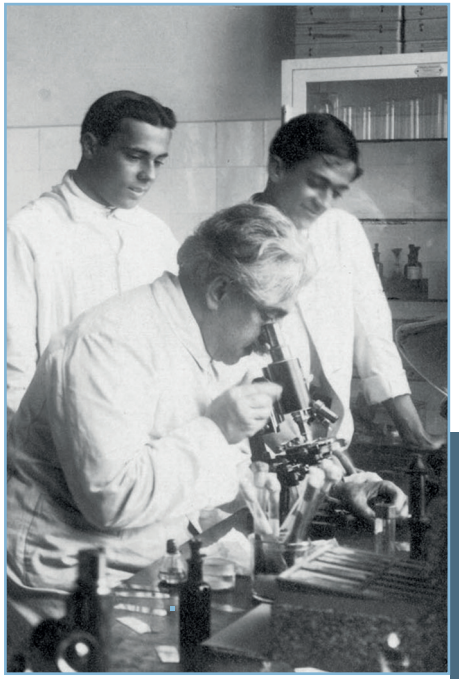

Laboratórios de Pesquisa, Desenvolvimento e Inovação

A base de ação do Instituto são seus Laboratórios de Pesquisa, que geram conhecimento sobre diversos aspectos e abordagens em ampla gama de doenças infecciosas (AIDS, tuberculose, malária, febre amarela, dengue, doença de Chagas, leishmanioses, leptospirose, hepatites virais, hanseníase, meningites, entre outras) e doenças crônico-degenerativas, tais como distrofia muscular e distúrbios de comportamento. Eles atuam, também, em estudos ambientais, na prospecção de fármacos e no desenvolvimento de novas vacinas, métodos de diagnóstico e estratégias terapêuticas, sempre com o objetivo de responder aos desafios da saúde pública brasileira.

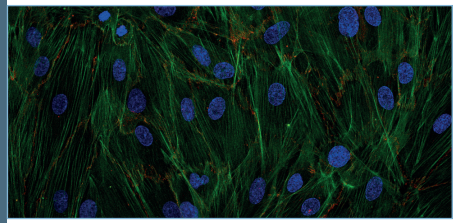

Serviços de Referência

Responsáveis por apoiar o Ministério da Saúde na vigilância epidemiológica, prevenção e controle de dezenas de agravos, os Serviços de Referência do IOC, inseridos nos Laboratórios de Pesquisa, assumem papel estratégico para o Sistema Único de Saúde (SUS), atuando na referência em diagnóstico e na identificação de vetores e de animais reservatórios. Exercendo vanguarda técnico-científica no Ministério, o Instituto conta com profissionais altamente especializados e tecnologias de ponta, ao mesmo tempo em que capacita profissionais de saúde e presta consultoria em suas áreas de atuação. Também atua em nível de referência internacional junto à Organização Mundial da Saúde (OMS) e à Organização Pan-Americana da Saúde (OPAS) em diversos agravos.

Coleções Biológicas

As Coleções Biológicas sob a guarda do IOC reúnem amostras que contribuem para formar a história da ciência brasileira, sendo ainda utilizadas em atividades de pesquisa e desenvolvimento tecnológico por instituições nacionais e internacionais. Os acervos incluem a mais completa coleção entomológica da América Latina, coleções microbiológicas, helmintológicas, malacológicas, além de acervo na área da Patologia. As mais antigas coleções datam do início do século XX, quando, durante expedições científicas, pesquisadores do Instituto coletavam e analisavam espécimes de diferentes regiões do Brasil.

Memórias do Instituto Oswaldo Cruz

Desde 1909, o IOC é responsável pela publicação da revista científica 'Memórias do Instituto Oswaldo Cruz', que vem passando por intenso processo de modernização e internacionalização e, hoje, ocupa posição de destaque nas áreas de Medicina Tropical, Biologia Parasitária e Microbiologia. Desde 2012, o periódico migrou para a plataforma ScholarOne, que facilita o processo de submissão e avaliação dos artigos, beneficiando autores, revisores e corpo editorial. O website da revista (www.ioc.fiocruz.br/memorias) conta com funcionalidades que permitem interação com o visitante e disponibiliza gratuitamente o acervo integral do periódico, com mais de quatro mil artigos.

Como parte de suas ações para constante atualização dos métodos de publicação científica, a revista aderiu, no final de 2017, à lógica do 'pré-print', uma tendência contemporânea que vem ganhando cada vez mais espaço na editoração científica.

Comitê de Ética em Pesquisa com Seres Humanos

O CEP Fiocruz/IOC, mesmo sendo vinculado à Vice-Diretoria de Pesquisa, Desenvolvimento Tecnológico e Inovação (VDPDTI), é uma instância independente e de múnus público, colegiada e interdisciplinar, de caráter consultivo, deliberativo e educativo. Seus membros atuam voluntariamente na defesa dos interesses dos participantes da pesquisa em sua integridade e dignidade, tornando-se corresponsáveis por garantir a proteção dos participantes e para contribuir no desenvolvimento da pesquisa segundo referentes éticos.

Desta forma, para o desenvolvimento de pesquisas envolvendo seres humanos no IOC – ou seja, estudo que, individual ou coletivamente, tenha como participante o ser humano, em sua totalidade ou partes dele, e o envolva de forma direta ou indireta, incluindo o manejo de seus dados, informações e/ou materiais biológicos –, o(a) orientador(a) do(a) aluno(a) será o(a) pesquisador(a) responsável perante o Sistema CEP/CONEP. O projeto deverá ser apresentado para análise ética via Plataforma Brasil, após ter sido avaliado e aprovado por comissão científica. Além disso, o(a) aluno(a) precisa, ele(a) próprio(a), fazer o cadastro na plataforma (https://plataformabrasil.saude.gov.br/login.jsf) e ser incluído(a) pelo(a) orientador(a) como membro da equipe de pesquisa e assistente.

Link: intranet.ioc.fiocruz.br/?page_id=3846
Contato: cepfiocruz@ioc.fiocruz.br

Comissão de Ética no Uso de Animais

A Comissão de Ética no Uso de Animais (CEUA-IOC) é responsável por analisar e qualificar os protocolos experimentais voltados para a pesquisa e o ensino envolvendo o uso de animais no IOC, bem como contribuir para a definição de procedimentos aceitáveis, do ponto de vista ético, no laboratório e no campo.

Link: intranet.ioc.fiocruz.br/?page_id=16772
Contato: cepfiocruz@ioc.fiocruz.br

Informação e Comunicação

O Instituto promove projetos de educação em saúde e meio ambiente junto às comunidades locais, e elabora produtos e jogos de caráter educativo para a utilização em sala de aula, em temas como AIDS e dengue. O IOC também mantém sala de exposição entomológica aberta à visitação e que integra o passeio completo pelo Castelo de Manguinhos.

Além disso, desenvolve produção audiovisual em ciência e saúde, já tendo sido premiado em diversos festivais internacionais específicos sobre estas temáticas.

Mantém, ainda, relacionamento sólido e transparente com a população por meio de uma série de ações de comunicação em ciência e saúde.

Informações Acadêmicas

Atividades acadêmicas durante a pandemia de Covid-19

O desenvolvimento de atividades nos espaços institucionais por estudantes do IOC somente será autorizado mediante o cumprimento dos seguintes pré-requisitos:

1 – Estar com a vacinação completa para Covid-19. O esquema vacinal é considerado concluído 14 dias após o recebimento da segunda dose e o mesmo período para os imunizantes de dose única (Janssen).

2 – Encaminhar uma cópia do comprovante do esquema vacinal aos respectivos chefes de Laboratório, que precisarão informar os dados na aba específica criada no sistema Coleta IOC. No caso de estudantes com mais de um orientador pertencente ao quadro do Instituto, ficará a cargo do chefe do laboratório do orientador principal a inserção do dado no sistema.

3 – Fica estabelecida, ainda, a obrigatoriedade de preenchimento e assinatura do Termo de responsabilidade e compromisso, disponível na Intranet IOC. O documento deve ser encaminhado à chefia do Laboratório.

4 – Após cumprimento das etapas anteriores, cabe ao estudante se dirigir à sua chefia para retirada do adesivo de autorização de acesso. O mesmo deverá ser aplicado no crachá, de modo que não cubra as informações pessoais. O crachá e o selo deverão, obrigatoriamente, ser apresentados à recepcionista e/ou ao vigia do pavilhão onde a atividade presencial será exercida. Caso contrário, a entrada estará expressamente proibida.

5 – Estudantes com sintomas de Covid-19 devem realizar o teste no Núcleo de Saúde do Trabalhador (Nust/Fiocruz) ou nos centros de testagem da Prefeitura ou do Estado do Rio de Janeiro. O agendamento deve ser feito pelos telefones 3885-1308, 3885-1097 (de segunda a sexta-feira, das 9h às 15h).

6 – Em relação à vacinação, o estudante deve ficar atento aos informes do Nust/Fiocruz sobre dias, horários e locais no campus. Ultimamente, o Núcleo tem realizado a vacinação sempre às terças e quartas-feiras, das 9h às 11h e das 13h30 às 15h30, na sua sede (Pavilhão Carlos Augusto da Silva – ao lado da Asfoc-SN).

7 – Para frequentar os espaços físicos do IOC, o estudante deve cumprir as medidas não-farmacológicas preconizadas pelo Plano IOC – Covid-19 | 2021-2022' (versão 2).

Para mais informações, acesse a Intranet IOC. **Botão lateral 'Plano IOC – Covid-19 | 2021-2022'*

Direitos e Deveres do Aluno

•Zelar pelo patrimônio científico, cultural e material do Instituto.

•Tratar com respeito a todos em qualquer dependência do IOC e da Fiocruz.

•Manter atualizados os dados dos cadastros pessoal e acadêmico.

•Utilizar crachá de identificação em todas as dependências do IOC e da Fiocruz.

•Utilizar equipamento de proteção individual e realizar práticas seguras em todas as atividades em laboratório.

•Manter o devido sigilo sobre dados e informações obtidos em pesquisa.

•Cumprir as regras de identificação na autoria de publicações científicas, conforme indicado na página 22 deste Guia.

•Receber todas as informações a respeito da vida acadêmica.

•Ser formalmente representado nos órgãos colegiados do IOC.

•Receber crachá de identificação, login e senha para acesso à Plataforma SIGA (Sistema Integrado de Gestão Acadêmica).

•Conhecer o Regimento Geral da Pós-graduação *Stricto sensu* da Fiocruz e do Programa de Pós-graduação no qual está matriculado.

•Zelar pelo equipamento de inclusão digital fornecido pela Fiocruz.

•Zelar pela imagem institucional ao postar fotos e/ou comentários nas redes sociais.

Atribuições das Secretarias do Ensino

Departamento de Ensino

•Orientar sobre legislação, procedimentos e sistemas acadêmicos.

•Gerar toda a documentação referente às atividades do Ensino.

•Gerenciar a grade de disciplinas e das atividades de divulgação científica (incluindo Centro de Estudos, palestras, conferências, simpósios, entre outros).

•Gerenciar os espaços do Ensino, incluindo salas de aula, auditórios e plataformas virtuais.

•Garantir a estrutura e equipamentos básicos para o exercício das atividades didáticas.

•Gerenciar os pedidos de diárias e passagens de discentes e docentes.

•Solicitar autorização para cota de fotocópias na Biblioteca de Manguinhos.

•Emitir e registrar documentos acadêmicos (declarações, certificados, históricos, diplomas, entre outros).

•Distribuir os equipamentos de inclusão digital fornecidos pela Fiocruz aos (às) discentes solicitantes.

Secretarias das Pós-graduações

•Prestar informações sobre integralização de curso.

•Orientar sobre a grade disciplinar.

•Orientar, receber e encaminhar à Comissão da Pós-graduação (CPG) dos respectivos Programas a solicitação de isenção em disciplinas

•Orientar, receber e encaminhar à Comissão da Pós-graduação (CPG) dos respectivos Programas a solicitação de apoio financeiro para participação em trabalhos de campo, congressos, seminários e eventos científicos.

•Realizar o monitoramento de desempenho (Seminários Discentes).

•Manter atualizados os dados cadastrais e acadêmicos de discentes e docentes.

•Solicitar e-mail institucional e conta de acesso à Rede IOC.

Orientações para os alunos

Sistema Integrado de Gestão Acadêmica (SIGA)

Sistema online que permite o acompanhamento de histórico e conceitos, além de inscrição em disciplinas. A senha do SIGA é gerada inicialmente pela SEAC e informada ao aluno pelo email cadastrado.

Orienta-se que esta senha provisória seja imediatamente trocada. Em caso de esquecimento de senha, o aluno deve procurar a secretaria do Programa de Pós-graduação. Acesso em www.sigass.fiocruz.br.

**O SIGA está em processo de substituição por um novo sistema, denominado Sistema de Ensino Fiocruz (SIEF).*

Renovação de matrícula e inscrição em disciplinas

A cada semestre, o estudante deve ficar atento aos prazos do período de inscrição em disciplinas, que são comunicados pela SEAC via email cadastrado.

A inscrição em disciplinas, efetuada por meio do SIGA, é de inteira responsabilidade do aluno, devendo ser guiada pelo currículo do curso e pelas indicações do orientador, respeitando-se os prazos do calendário acadêmico.

Ao se inscrever nas disciplinas do período, o aluno realiza, de forma automática, a renovação de matrícula. Algumas disciplinas possuem pré-requisitos e critérios para serem cursadas. Portanto, antes da inscrição, é fundamental verificar as informações na ementa de cada uma. Nos cursos de especialização técnica e de nível técnico, a renovação de matrícula é automática e não é necessário efetuar inscrição em disciplinas.

Formulários acadêmicos

Os formulários estão disponíveis nos websites dos Programas de Pós-graduação *Stricto sensu* (www.ioc.fiocruz.br/ensino) e *Lato sensu* (www.ioc.fiocruz.br, na seção Ensino).

Biossegurança

O Curso Online de Qualidade, Biossegurança e Ambiente (QBA Online) é condição obrigatória de ingresso dos profissionais, bolsistas e alunos de todas as modalidades no Instituto.

No ato da matrícula, o registro no Curso é realizado automaticamente, gerando-se um link de acesso para o aluno, por meio do email inicialmente cadastrado junto ao processo de matrícula.

É obrigatório entregar na SEAC o certificado do curso QBA Online, gerado por email, assinado pelo orientador. A entrega é condição obrigatória para retirada do crachá institucional.

Para os estudantes dos Programas *Stricto sensu*, também é obrigatório cursar a disciplina 'Procedimentos de Biossegurança em Laboratórios de Pesquisa Biomédica' (exceto alunos do curso de Biologia Computacional e Sistemas). A gestão da qualidade no IOC é um método gerencial com visão sistêmica, que evidencia não apenas a gerência de pessoas e processos, como também está voltada para os resultados e objetivos gerais da instituição. Ela constitui critérios e requisitos que devem ser cumpridos em atendimento às normas nacionais e internacionais que regem a instituição.

Carteira de estudante

O IOC não fornece carteira de estudante para todas as modalidades de Ensino. Para comprovação de vínculo acadêmico, o aluno deverá solicitar a declaração de matricula na Secretaria Acadêmica através do email: atendimentoseac@ioc.fiocruz.br

Crachás

Para circulação nas dependências do IOC e da Fiocruz, é obrigatório o uso do crachá institucional para efeito de identificação dos profissionais, bolsistas e estudantes de todas as modalidades. Além disso, como parte de suas ações de Qualidade, o IOC possui um sistema de controle de acesso a seus prédios, mediante uso de crachá específico, dotado de chip eletrônico para identificação de circulação.

O estudante deve estar sempre com os dois crachás, cuja solicitação é efetuada automaticamente no ato da matrícula, cabendo ao aluno efetuar a retirada na SEAC.

E-mail institucional

O estudante, ao ingressar no IOC, recebe um e-mail institucional criado pelo Departamento de Tecnologia da Informação (DETIN/IOC). O aluno é comunicado sobre a nova conta por meio de mensagem encaminhada ao e-mail registrado no ato da matrícula.

Além das funcionalidades habituais de um correio eletrônico, o novo endereço oferece acesso ao Office 365 – plano de assinatura do sistema Microsoft, que disponibiliza, por meio da tecnologia em nuvem, o uso dos softwares que compõem o pacote Office (Word, Excel, PowerPoint, OneDrive e os outros serviços que poderão ser acessados de qualquer computador).

Para entrar no correio eletrônico, basta o usuário acessar o endereço eletrônico https://outlook.office.com/, informando o e-mail completo e a respectiva senha.

Rede IOC

O estudante terá acesso à Rede IOC por meio de uma conta específica criada pelo Departamento de Tecnologia da Informação (DETIN/IOC). O aluno é comunicado sobre a nova conta por meio de mensagem encaminhada ao e-mail registrado no ato da matrícula.

A conta de acesso à Rede IOC é para uso exclusivo nas dependências da Unidade. Ele permite acesso aos computadores e sistemas internos como, por exemplo, Intranet IOC.

Cota de cópias

Por iniciativa da Vice-Diretoria de Ensino, Informação e Comunicação, os estudantes do IOC possuem direito a uma cota semestral de 150 cópias na Biblioteca de Manguinhos. A cota é autorizada pela SEAC e pode ser requisitada pelo e-mail atendimentoseac@ioc.fiocruz.br.

Agendamento de defesas - teses, dissertações e monografias

Transcorrido o prazo regulamentar para integralização do curso, o estudante deverá solicitar ao Setor de Reservas (SRV), com 60 dias de antecedência, o pré-agendamento de local para sua defesa, por meio do endereço eletrônico reservaensino@ioc.fiocruz.br.

A reserva será feita mediante apresentação do Formulário de Agendamento e da documentação exigida no regimento interno de cada pós-graduação (disponíveis nos sites dos Programas).

Em caso de necessidade de prorrogação do prazo, o aluno deve apresentar justificativa junto à Secretaria do Programa para consulta à Coordenação do Curso, que irá avaliar a situação.

Frequência e avaliação

A avaliação das atividades discentes e as normas relativas à frequência mínima em cada disciplina estão descritas no regimento interno de cada Programa de Ensino, em conformidade com o Regulamento Geral da Fiocruz.

Modelo de dissertações e teses

No intuito de facilitar e padronizar a produção de dissertações e teses do IOC, as representações de alunos elaboraram um modelo padrão, disponível nos websites dos Programas *Stricto sensu*. O uso do modelo não é obrigatório.

Ficha catalográfica

O aluno deve seguir as instruções e utilizar o Sistema para Geração Automática de Fichas Catalográficas da Biblioteca de Manguinhos, para gerar a ficha catalográfica de seu trabalho através do preenchimento dos campos do formulário, em formato PDF, disponível para impressão e/ou download.

Identificação de autoria em publicações científicas

A Portaria 005/2012 do Instituto (disponível na Intranet IOC) padroniza a identificação dos profissionais, bolsistas e estudantes do Instituto na autoria de publicações científicas (incluindo artigos em periódicos, livros, capítulos de livros, apresentações em eventos científicos, dentre outros).

A autoria deve indicar obrigatoriamente os itens: nome, Laboratório, Unidade (Instituto Oswaldo Cruz) e Instituição (Fiocruz). No caso de publicações associadas a Serviços de Referência, a autoria ficará da seguinte forma:

- Nome do discente
- Serviço de Referência (se houver)
- Laboratório
- Instituto Oswaldo Cruz
- Fundação Oswaldo Cruz

Também é obrigatório em todos os trabalhos produzidos ou publicados, nos casos de alunos bolsistas, a indicação do órgão de fomento, conforme orientações no Termo de Compromisso de Bolsista.

Entrega e encadernação de dissertações ou teses

O aluno tem 90 dias para a entrega da versão final da dissertação ou tese, após a data de defesa. É obrigatória a entrega na SEAC de uma cópia impressa da dissertação ou tese (em espiral), da versão digital gravada em CD e do Termo de Autorização para Publicação de Teses e Dissertações. A cópia será depositada na Biblioteca de Manguinhos.

Diplomas e certificados

O estudante que cumprir todos os requisitos legais e acadêmicos de formação, mediante a entrega da versão final da dissertação ou tese no prazo previsto pelo regimento do Programa de Ensino, terá direito a diploma ou certificado de conclusão, conforme o nível cursado.

Política de proteção de dados e informações sobre o aluno

Documentos e informações referentes à vida pessoal e acadêmica do aluno somente serão fornecidos a ele ou a pessoa judicialmente autorizada.

A política de sigilo de proteção de dados e informações sobre o aluno se faz necessária em virtude da preservação dos direitos e garantias fundamentais, previstos no artigo 5°, X e XII, da Constituição da República Federativa do Brasil de 1988.

Sala dos Alunos

A sala 07 do Módulo de Expansão do Ensino, conhecida como Sala dos Alunos, é o espaço utilizado para realização de reuniões e integração entre os discentes. Durante a pandemia de Covid-19, as autoridades de saúde preconizam o distanciamento social como medida para evitar a disseminação do novo coronavírus. Portanto, a reunião de discentes no espaço deve ser fortemente evitada.

Integridade em pesquisa

A Integridade em Pesquisa é um campo de reflexão sobre as normas, princípios e diretrizes éticas que devem regular o desenvolvimento das pesquisas acadêmicas e científicas da Fiocruz, incluindo todas as etapas do fazer científico, desde a concepção até a publicação. Refere-se à ética da atividade de um cientista e de como a ciência produzida pela Fiocruz é realizada e expressa para a sociedade.

Link: portal.fiocruz.br/integridade-em-pesquisa

Atuação Estudantil

Representação dos alunos

Eleitos pelos discentes, os representantes dos Programas de Pós-graduação Stricto sensu têm direito a um assento na Câmara Técnica de Ensino do Instituto Oswaldo Cruz.

Representação discente do IOC:
- Fernando Alves da Silva Filho
- Deyvison Rhuan Vasco dos Santos
- Juliana Aline de Souza Lemos
- Hugo Amorim dos Santos de Souza

Contato: aluno@ioc.fiocruz.br

Semana da Pós-graduação

Com o objetivo de fomentar as discussões em torno de temas que tangenciam a situação política do estudante de pós-graduação no Instituto e no país, a Semana da Pós-graduação do IOC acontece uma vez por ano e engloba três importantes atividades: o Fórum de Integração dos Alunos de Pós- graduação, a Jornada Jovens Talentos e o Prêmio IOC de Teses Alexandre Peixoto.

Associação de Pós-graduandos da Fiocruz

O órgão corresponde a uma representação estudantil dos pós-graduandos das Unidades da Fiocruz do estado do Rio de Janeiro. É uma entidade sem fins lucrativos que atua na garantia dos direitos dos estudantes. Criado em março de 2012, possui uma fanpage no Facebook para divulgação de suas atividades (APG - Fiocruz / RJ).

Contato: apgfiocruzrio@gmail.com

Redes sociais

Um grupo na rede social Facebook foi criado por iniciativa dos alunos dos Programas de Pós-graduação do IOC com intuito de servir de espaço para informações sobre congressos, cursos, disciplinas, procura e oferta de vagas para moradia, entre outros assuntos. Acesso em www.facebook.com/groups/PGIOC.

Informações Úteis

Portal de Periódicos da CAPES

A Fiocruz disponibiliza, para os estudantes vinculados à instituição, acesso ao Portal de Periódicos da Coordenação de Aperfeiçoamento de Pessoal de Nível Superior (CAPES). O acesso está liberado para computadores logados na Rede IOC.

Para acesso de um computador fora do campus, o aluno deve obter senha, seguindo as orientações abaixo:

- Enviar um e-mail para a Secretaria do Programa, solicitando um memorando de obtenção de senha para o acesso remoto aos periódicos da CAPES;
- Retirar o memorando na Secretaria Acadêmica e solicitar a assinatura do orientador;
- Devolver o memorando assinado na Secretaria do Programa e aguardar o recebimento da senha.

Rede de Bibliotecas

Os estudantes do IOC têm acesso à rede de Bibliotecas da Fiocruz, que conta com amplo acervo. Informações em http://www.fiocruz.br/redebibliotecas.

Atendimento médico

Urgências médicas no campus de Manguinhos podem ser direcionadas para o Núcleo de Saúde do Trabalhador (Nust), da Coordenação-Geral de Gestão de Pessoas (Cogepe) da Fiocruz. O profissional ou estudante poderá ser atendido mediante apresentação do crachá institucional. Nos casos de

emergências médicas ocorridas no campus de Manguinhos, o telefone para contactar o Nust é (21) 3836-2724.

Fora do horário de expediente de trabalho da Fiocruz e durante os finais de semana, deve-se entrar em contato com o Serviço de Segurança da Coordenação-Geral de Infraestrutura dos Campi (Cogic/Fiocruz), que ficará responsável por acionar a equipe de brigadistas. Contato pelo telefone 2209-9153.

Seguro contra acidentes

Estudantes de todas as modalidades de Ensino do IOC contam com serviço de seguro contra acidentes pessoais durante a jornada de atividades nas dependências da Fiocruz ou fora dela, desde que a serviço da instituição.

Para obter mais informações ou para acionar o serviço de seguro, basta entrar em contato com a Secretaria Acadêmica.

Comunicação

O IOC conta com diversos veículos de comunicação para público interno e externo.

- Site - www.ioc.fiocruz.br
- Intranet - www.ioc.fiocruz.br/intranet (acesso com login e senha do e-mail institucional)

No IOC, a concessão de entrevistas à imprensa é orientada e definida pelo Serviço de Jornalismo e Comunicação (SEJOR). Contato: jornalismo@ioc.fiocruz.br.

Centro de Apoio ao Discente

O Centro de Apoio ao Discente (CAD/Fiocruz) é um espaço de escuta psicossocial com o objetivo de acompanhar os estudantes durante sua permanência na instituição, favorecendo a integração e o equacionamento das situações individuais e coletivas que possam vir a influenciar no bem-estar, no desempenho acadêmico e no desenvolvimento profissional. Contato: cad@fiocruz.br

Local: Prédio da Expansão da Fiocruz, sala 910.

Comissão Interna de Valorização das Relações Interpessoais e Prevenção ao Assédio

A Comissão tem como objetivo elaborar e executar o Programa de Valorização das Relações Interpessoais e Prevenção ao Assédio, em consonância com a Política de Prevenção e Enfrentamento ao Assédio Moral e demais formas de violência no trabalho da Fiocruz.

Dentre as atribuições da Comissão, estão:

- Incentivar relações de trabalho e ensino justas e saudáveis.

- Criar estratégias no IOC que facilitem as relações interpessoais, mitigando situações de assédio e/ou outras formas de violência no trabalho e na área de ensino.

- Fomentar o debate sobre formas de violência envolvendo toda a comunidade do IOC (trabalhadores, alunos e usuários de serviço).

- Propor ações de prevenção e enfrentamento ao assédio moral e sexual e demais formas de violência.

Contato:
valorizacaodasrelacoes@ioc.fiocruz.br.

ACOLHE IOC

Ferramenta disponibilizada pela Comissão de Valorização das Relações do IOC, com o intuito de oferecer mais uma forma de comunicação no Instituto e de receber demandas de profissionais e estudantes sobre situações que estejam ocorrendo em seus ambientes de trabalho e/ou ensino.

Link: https://acolhe.ioc.fiocruz.br/

Práticas Integrativas e Complementares em Saúde (PICS)

No IOC, as PICS estão sob o contexto do compromisso com a valorização das pessoas. Atualmente, atividades como acupuntura, auriculoterapia, dança circular, meditação, reiki, roda de Terapia Comunitária Integrativa (TCI), terapia de florais e yoga são oferecidas a profissionais e estudantes da Fiocruz.

Saiba mais em www.ioc.fiocruz.br/intranet.

Sites dos Programas de Pós-graduação *Stricto sensu*

Os sites dos Programas de Pós-graduação *Stricto sensu* do IOC contam com páginas que garantem acesso facilitado à informação e reforçam o compromisso do Instituto com seus estudantes.

Acesse em www.ioc.fiocruz.br/pgss

Campus Virtual Fiocruz

É uma rede de conhecimento e aprendizagem voltada à educação em saúde. Neste ambiente, estão disponíveis os programas e cursos da instituição, além de acesso a diversas atividades, recursos educacionais, informações e serviços / www.campusvirtual.fiocruz.br.

Alunos estrangeiros

O estudante estrangeiro recém-chegado à Fiocruz deve entrar em contato com a Secretaria Acadêmica do IOC para receber informações gerais sobre matrícula, alojamento e crachá institucional de identificação (sala 06 do Pav. Arthur Neiva - veja o mapa na pág. 32). Em seguida, precisa efetuar o Registro de Estrangeiro no Centro de Relações Internacionais em Saúde (CRIS/Fiocruz). Contato: 3885-1774 ou cris@fiocruz.br.

Os alunos estrangeiros também podem se comunicar com a Coordenação-Geral de Educação (CGE) da Fiocruz pelo e-mail edu.internacional@fiocruz.br ou pelo telefone +55 (21) 3885-1653.

Fiocruz Acolhe

O evento é organizado pelo Grupo de Acolhimento Fiocruz e ocorre anualmente no início do ano acadêmico. O intuito é promover para os recém-chegados à instituição um melhor entendimento da estrutura organizacional da Fiocruz e da cidade do Rio de Janeiro.

Transportes

O serviço de transporte oferecido pela Fiocruz dentro e fora do campus de Manguinhos pode ser consultado no site da Coordenação-Geral de Infraestrutura dos Campi (Cogic) / www.cogic.fiocruz.br

Tendas de alimentação ao ar livre

No contexto da pandemia de Covid-19, a Diretoria do IOC disponibilizou tendas externas, com mesas e cadeiras, para profissionais e estudantes realizarem refeições em situação mais segura. As tendas estão localizadas nos seguintes pavilhões:

- 108
- Cardoso Fontes
- Carlos Chagas
- Hélio e Peggy Pereira
- Leônidas Deane

Alojamento

Para alunos estrangeiros e de fora do estado do Rio de Janeiro, há a possibilidade de alojamento durante um período limitado no Centro de Referência Professor Hélio Fraga (CRPHF/Ensp/Fiocruz). O alojamento é gratuito e fica no bairro de Jacarepaguá, localizado na zona oeste da cidade do Rio de Janeiro. Contato: cad.adm@fiocruz.br.

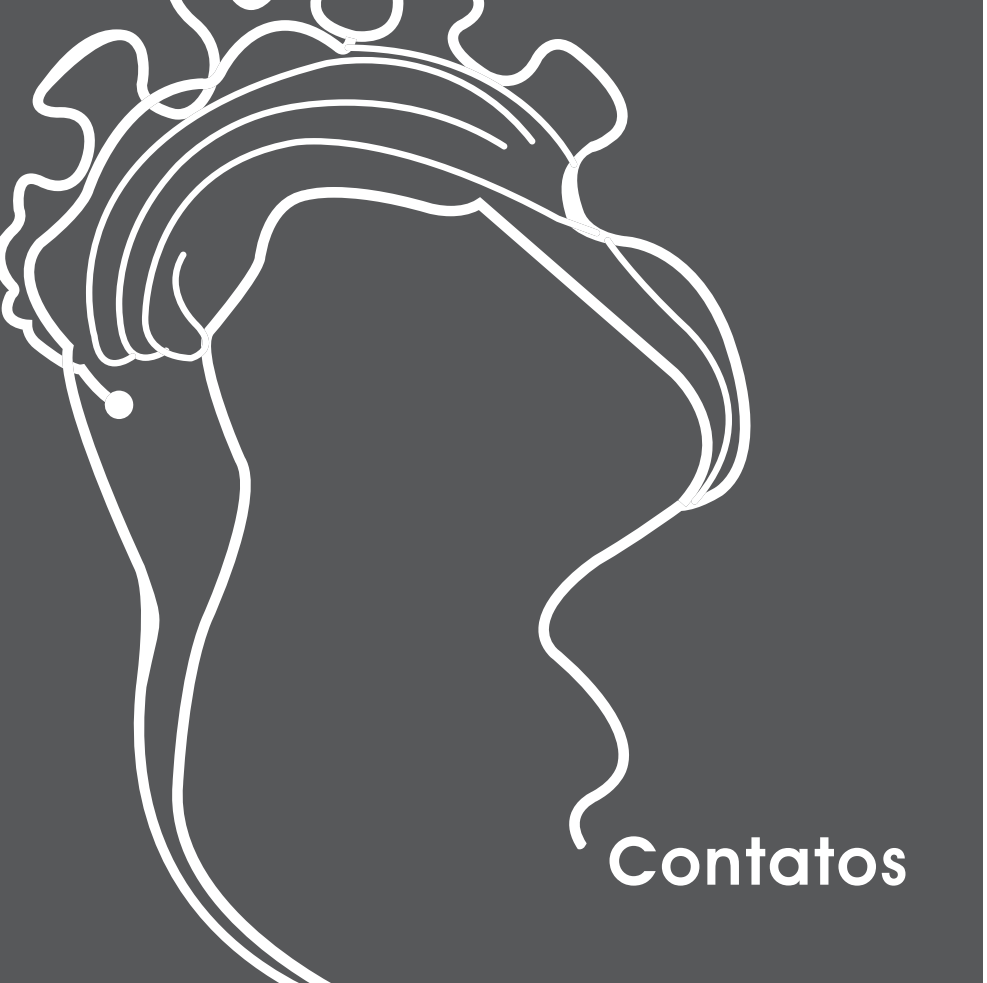

Contatos

Contatos

Secretaria Acadêmica
Pav. Arthur Neiva – térreo
Horário de funcionamento: 9h às 17h
ensino@ioc.fiocruz.br
(21) 2562-1201/2562-1299

Programas *Stricto sensu*
Biodiversidade e Saúde
pgbs@ioc.fiocruz.br
Biologia Celular e Molecular
posgbcm@ioc.fiocruz.br
Biologia Computacional e Sistemas
posgbcs@ioc.fiocruz.br
Biologia Parasitária
posgbp@ioc.fiocruz.br
Ensino em Biociências e Saúde
posgebs@ioc.fiocruz.br
Medicina Tropical
pgmt@ioc.fiocruz.br
Vigilância e Controle
de Vetores de Doenças
posgvcv@ioc.fiocruz.br

Programas *Lato sensu*
Ensino em Biociências e Saúde
pglsebs@ioc.fiocruz.br
Ciência, Arte e Cultura na Saúde
pglscacs@ioc.fiocruz.br
Entomologia Médica
pglsem@ioc.fiocruz.br
Malacologia de Vetores
pglsmal@ioc.fiocruz.br

Técnico e especialização
Curso Técnico em Biotecnologia
ctb@ioc.fiocruz.br
Curso de Especialização de Nível Técnico
em Biologia Parasitária e Biotecnologia
cent@ioc.fiocruz.br

A lista completa de telefones do IOC está disponível na Intranet.
www.ioc.fiocruz.br/intranet
(acesse com login e senha do e-mail institucional)

Espaços do Ensino no IOC

Campus Manguinhos

A base deste mapa foi gentilmente cedida pela Cogic/Fiocruz

1 Pavilhão Arthur Neiva
Aud. Emmanuel Dias - Sala 1A - Sala 9
Sala 1B (laboratório) - Secretaria Acadêmica

2 Módulos de Expansão do Ensino

3 Pavilhão Carlos Chagas
Sala 1º Andar

4 Pavilhão Hélio e Peggy Pereira
Sala 14B

5 Pavilhão 108
Sala 26 - Sala 29

6 Pavilhão Cardoso Fontes
Sala 06 - 1º Andar

7 Pavilhão Leônidas Deane (Pav.26)
Aud. Maria Deane - Sala A9

8 Castelo Mourisco
Diretoria IOC

NUST - Núcleo de Saúde do Trabalhador

Banca de Jornal

Fiotáxi
3866-1702 | 99325-3199

Ponto de ônibus

Correios
Horário: 9h às 11h e das 12h às 17h

Biblioteca de Manguinhos
Horário: 2ª a 6ª, das 8h às 17h

Borboletário Fiocruz

Restaurantes

a Artur Brandão
b Cantina da Tia Penha
c Quadra de Esportes
d Trenzinho
e Bio-Manguinhos

Instituto Oswaldo Cruz | IOC | FIOCRUZ
Av. Brasil, 4365 - Manguinhos - Rio de Janeiro - RJ - Brasil
www.ioc.fiocruz.br